

FOND VYSOČINY

Změny pro rok 2023

Správné postupy

Chyby žadatelů

Menu

- Úvod
- Aktivní dotace
- Po uzávěrce
- Vyhodnoceně

Hledej žadatele

Zadej IČO

hledej

Základní dokumenty Fondu Vysočiny

- Statut Fondu Vysočiny
- Zásady ZK pro přípravu, tvorbu a realizaci programů pro poskytování dotací z Fondu Vysočiny

Abonentní systém

Chcete dostávat informace o nových dotacích?
Přihlašte se [ZDE](#).

Návody pro žadatele

Návody pro žadatele [ZDE](#).

Technická podpora

V případě technických problémů kontaktujte:

Mastný Antonín
tel. 724 650 238
mastny.a@kr-vysocina.cz

Dotiční programy Kraje Vysočina



Podnikání a inovace

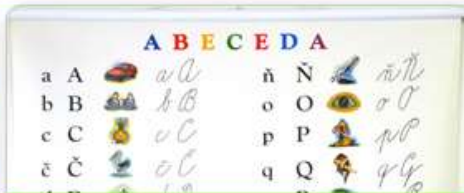

Vzdělávání a školství



Sociální oblast a zdravotnictví



Volnočasové aktivity a sport



Regionální rozvoj a veřejná správa



Doprava a mobilita



Životní prostředí a zemědělství



Informační a komunikační technologie



Cestovní ruch



Kultura a památková péče

Aktivní dotace (programy)

Menu

- Úvod
- Aktivní dotace**
- Po uzavěře
- Vyhodnocené

Hledej žadatele

Zadej IČO

Základní dokumenty Fondu Vysočiny

- Statut Fondu Vysočiny
- Zásady ZK pro přípravu, tvorbu a realizaci programů pro poskytování dotací z Fondu Vysočiny

Abonentní systém

Chcete dostávat informace o nových dotacích? Přihlašte se [ZDE](#).

Návody pro žadatele

Návody pro žadatele [ZDE](#).

Technická podpora

V případě technických problémů kontaktujte:

Mastný Antonín
tel. 724 650 238
mastny.a@kr-vysocina.cz

602 Form Filler

Software 602 Form Filler, potřebný k vyplnění závěrečných vyúčtování u programů z roku 2019 a starších [ZDE](#).

Dotiční programy Kraje Vysočina

Stav programů: Kategorie programů:

Všechny programy						
ID programu	Typ dotačního programu	Název dotačního programu	Kontaktní osoby	Finanční alokace v Kč	Datum zahájení sběru žádostí	Datum ukončení sběru žádosti
FV02895	Fond Vysočiny	CYKLODOPRAVA A CYKLOTURISTIKA 2023	Ing. Stejskal Petr, Mgr. Voborská Dita	20 000 000	Připravujeme	Připravujeme
FV02894	Fond Vysočiny	STOMATOLOGICKÁ A PEDIATRICKÁ PÉČE 2023	Bo. Talpa David	1 500 000	Připravujeme	Připravujeme
FV02893	Fond Vysočiny	INOVAČNÍ VOUCHERY 2023	Ing. Hájková Ivona	2 500 000	Připravujeme	Připravujeme
FV02891	Fond Vysočiny	INFRASTRUKTURA CESTOVNÍHO RUCHU 2023	Mgr. Voborská Dita,	1 500 000	Připravujeme	Připravujeme
FV02890	Fond Vysočiny	ZASTÁVKY VEŘEJNÉ LINKOVÉ DOPRAVY 2023	Ing. Žižka Radek,	1 000 000	Připravujeme	Připravujeme
FV02889	Fond Vysočiny	PREVENČE KRIMINALITY 2023	Ing. Pokorný Josef	4 600 000	Připravujeme	Připravujeme
FV02888	Fond Vysočiny	RODINNÁ A SENIORSKÁ POLITIKA 2023	Mgr. Holbová Stanislava	1 600 000	Připravujeme	Připravujeme
FV02884	Fond Vysočiny	ODPADY - OBĚHOVÉ HOSPODÁŘSTVÍ 2023	Ing. Navrátilová Eva, Ing. Křížek Milan	4 000 000	Připravujeme	Připravujeme
FV02882	Fond Vysočiny	ÚZEMNÍ PLÁNY 2023	Ing. Ryšavá Lenka	1 000 000	Připravujeme	Připravujeme
FV02881	Fond Vysočiny	STAVBY VE VODNÍM HOSPODÁŘSTVÍ 2023	Ing. Zvolánek Radek, Ing. Drápela Martin	76 000 000	Připravujeme	Připravujeme
FV02879	Fond Vysočiny	PROJEKTOVÁ PŘÍPRAVA VE VODNÍM HOSPODÁŘSTVÍ 2023	Ing. Zvolánek Radek, Ing. Drápela Martin	12 000 000	Připravujeme	Připravujeme
FV02878	Fond Vysočiny	AKČESCHOPNOST JEDNOTEK POŽÁRNÍ OCHRANY OBCÍ 2023	Ing. Bo. Dvořák Pavel	4 400 000	Připravujeme	Připravujeme
FV02874	Fond Vysočiny	INFORMAČNÍ A KOMUNIKAČNÍ TECHNOLOGIE 2023	Ing. Štátná Dana, Ing. Pavlinec Petr	5 850 000	Připravujeme	Připravujeme
FV02872	Fond Vysočiny	VENKOVSKÉ SLUŽBY 2023	Hrůza Luděk, Mgr. Vichr Dušan	7 000 000	Připravujeme	Připravujeme
FV02871	Fond Vysočiny	ROZVOJ PODNIKATELŮ 2023	Hrůza Luděk, Mgr. Vichr Dušan	8 100 000	Připravujeme	Připravujeme
FV02869	Fond Vysočiny	PAMÁTKOVÉ CHRÁNĚNÁ ÚZEMÍ 2023	Panáčková Jaroslava	1 600 000	Připravujeme	Připravujeme
FV02865	Fond Vysočiny	CELOROČNÍ AKTIVITY HANDICAPOVANÝCH 2023	Bo. Čermáková Jana, Mgr. Horký Petr	600 000	Připravujeme	Připravujeme
FV02864	Fond Vysočiny	INVESTUJME V SOCIÁLNÍCH SLUŽBÁCH 2023	Mgr. Tvarůžková Olga, Mgr. Bína Jiří	4 200 000	Připravujeme	Připravujeme
FV02863	Fond Vysočiny	UNESCO 2023	Panáčková Jaroslava	1 050 000	Připravujeme	Připravujeme
FV02892	Fond Vysočiny	ROZVOJ MLÁDEŽNICKÉHO SPORTU KRAJE VYSOČINA 2023	Ing. Kastner Milan, Mgr. Horký Petr	10 000 000	06.02.2023	17.02.2023
FV02887	Fond Vysočiny	TURISTICKÁ INFORMAČNÍ CENTRA 2023	Mgr. Voborská Dita,	2 000 000	06.02.2023	10.02.2023
FV02886	Fond Vysočiny	ZEMĚDĚLSKÉ AKCE 2023	Mgr. Rosická Marcela, Ing. Hejda Milan	1 000 000	23.01.2023	27.01.2023
FV02885	Fond Vysočiny	EKOLOGICKÁ VÝCHOVA A PŘÍRODA VYSOČINY 2023	Ing. Navrátilová Eva, Ing. Křížek Milan	2 000 000	16.01.2023	15.02.2023
FV02883	Fond Vysočiny	MÍSTNÍ AGENDA 21 A ZDRAVÍ 2030 V KRAJI VYSOČINA 2023	Kropáčková Lucie	1 800 000	20.01.2023	07.05.2023

Program: OBNOVA VENKOVA VYSOČINY 2023

ID programu: FV02867

Popis:

V rámci programu je podporována obnova budov a další infrastruktury v majetku obcí (např. budovy občanské vybavenosti, radnice, místní komunikace a chodníky, komunální technika, hasičské zbrojnice, veřejná zeleň). V obci do 1500 obyvatel včetně může být projekt realizován kdekoliv na území obce. V obci nad 1500 obyvatel může být projekt realizován pouze v samostatné části obce dle číselníku CSU. Tato část obce nesmí být stavebně propojena s mateřskou obcí.

Alokace: 90 000 000 Kč
Kontaktní osoby: [Mgr. Vichr Dušan](#), [Hrůza Luděk](#)
Termín pro podání žádosti: 01.02.2023 08:00:00 - 31.05.2023

Typ žadatele: Právnícká osoba – obec

Fáze zpracování:

0. Připravujeme
- 0. Zveřejnění programu dotace**
1. Podávání žádostí
- 2-5. Příprava žádostí na hodnocení
6. Hodnocení žádosti
7. Tvorba podkladů pro RK/ZK
8. Schválení žádosti RK/ZK
9. Vyúčtování žádosti
10. Ukončení programu

Materiály:

- [↓ Výzva k předkládání projektů / pravidla programu](#)
- [↓ Formulář žádosti \(on-line \)](#)
- [↓ Formulář závěrečné zprávy a finančního vypořádání dotace \(on-line \)](#)
- [↓ Vzor čestného prohlášení pro projekty bez stavebního povolení](#)
- [↓ Číselník částí obcí - pomůcka pro obce nad 1500 obyvatel](#)
- [↓ Vzor smlouvy o poskytnutí dotace](#)

Vyplnění žádosti

Název žadatele – uvést oficiální název, nezkracovat název

Názvy projektů – jednoduchý výstižný název, z kterého je patrné, co je obsahem projektu (vyhnout se abstraktním názvům)

Oprava místní komunikace v Bobrové x **Nám se žije dobře na venkově**

Nákup konvektomatu pro ZŠ x **Pouštíme si draky a na polévku máme taky**

Popis projektů (uvést co konkrétně budete dělat/realizovat; nikoliv obecný popis) – neplést pole s cíli projekty

POZOR na **neuznatelné náklady** (neopravitelná chyba) – vhodné konzultovat projekt s garantem programu

Investice x neinvestice (vhodné probrat s účetní žadatele, jak bude žadatel účtovat); vazba na název akce (rekonstrukce, výstavba x oprava)

Pozor na plátcovství DPH (žadatelé s nárokem na odpočet uvádějí náklady bez DPH)

nezapomenout přiložit **doklady nutné k posouzení žádostí** (přílohy)

u všech programů se sbírá **jen jeden výtisk žádosti a 1 výtisk příloh** (dokladů nutných k posouzení žádosti)

žádost lze podat **pouze ve vymezené době pro sběr žádostí** (získat el. kód do žádosti lze dříve); pokud program je na čas, sběr začíná vždy v 8:00 první den

vše dát do **obálky** (označit obálku Fond Vysočiny „Program“)

www.fondvysociny.cz

- správně vytisknou žádost ve formátu pdf (ne přes funkci prohlížeče)
- tisknout poslední verzi vyplněné žádosti (musí odpovídat odeslaným datům do dtb)
- žádostí se nerozumí „data ze žádosti“
- neposílat odkaz na internetové uložení, kde si žádost máme stáhnout
- pozor na 2 hod. limit pro vyplňování (průběžně si ukládat žádost)

Nejčastější typy příloh k žádosti

Kopie dokladu o právní subjektivitě (název žadatele, sídlo žadatele, IČO a jméno osoby či osob oprávněných jednat jménem žadatele) - kopie výpisu z www.justice.cz či www.rzp.cz nebo výpisu z registru osob (právní subjekty) příp. registru obyvatel (občan) ne starší než 90 dnů (Česká pošta nebo CZECHPOINT)

výjimka platí u PO nezřizovaných krajem, kdy pokud nejsou v daných registrech zapsány, doloží vytištěný detail o žadateli z obdobného veřejného rejstříku (např. <https://rejstriky.msmt.cz/rejskol/>)

nedokládají obce a PO kraje

Tento výpis elektronicky podepsal "ČR - Krajský soud v Brně" dne 12.12.2022 v 11:44:10. EPVid:9YbLxr9wXJvgak3OPIGODg

Výpis

z obchodního rejstříku, vedeného
Krajským soudem v Brně
oddíl B, vložka 2188

Datum vzniku a zápisu:	1. března 1997
Spisová značka:	B 2188 vedená u Krajského soudu v Brně
Obchodní firma:	AGRO SÁZAVA, a.s.
Sídlo:	č.p. 176, 592 11 Sázava
Identifikační číslo:	253 28 328
Právní forma:	Akciová společnost
Předmět činnosti:	zemědělství, včetně prodeje nezpracovaných zemědělských výrobků za účelem zpracování nebo dalšího prodeje
Předmět podnikání:	hostinská činnost řeznictví a uzenářství

Výpis z veřejné části Živnostenského rejstříku

Platnost k 12.12.2022 11:46:55

Jméno a příjmení: **Pavel Ondrák**
Datum narození: **19.06.1964**
Občanství: **Česká republika**
Adresa sídla: **675 51, Dolní Lažany 13**
Identifikační číslo osoby: **12737241**

Živnostenské oprávnění č.1

Předmět podnikání: **Výroba, obchod a služby neuvedené v přílohách 1 až 3 živnostenského zákona**
Obory činnosti: **Zpracování dřeva, výroba dřevěných, korkových, proutěných a slaměných výrobků
Výroba a opravy čalounických výrobků
Zprostředkování obchodu a služeb
Velkoobchod a maloobchod
Výroba, obchod a služby jinde nezařazené**
Druh živnosti: **Ohlašovací volná**
Vznik oprávnění: **29.12.1992**

 **Návody pro žadatele**

Návody pro žadatele [ZDE](#).

Nejčastější typy příloh k žádosti

Zákres místa realizace v mapě s vyznačením dotčených nemovitostí (objektů, budov, pozemků) – např. výstupem z GIS, zákresem do mapy.cz nebo do katastrální mapy
Není nutný výpis z KN s doložením vlastníků (součástí žádosti nově čestné prohlášení o vypořádaných vlastnických vztazích)

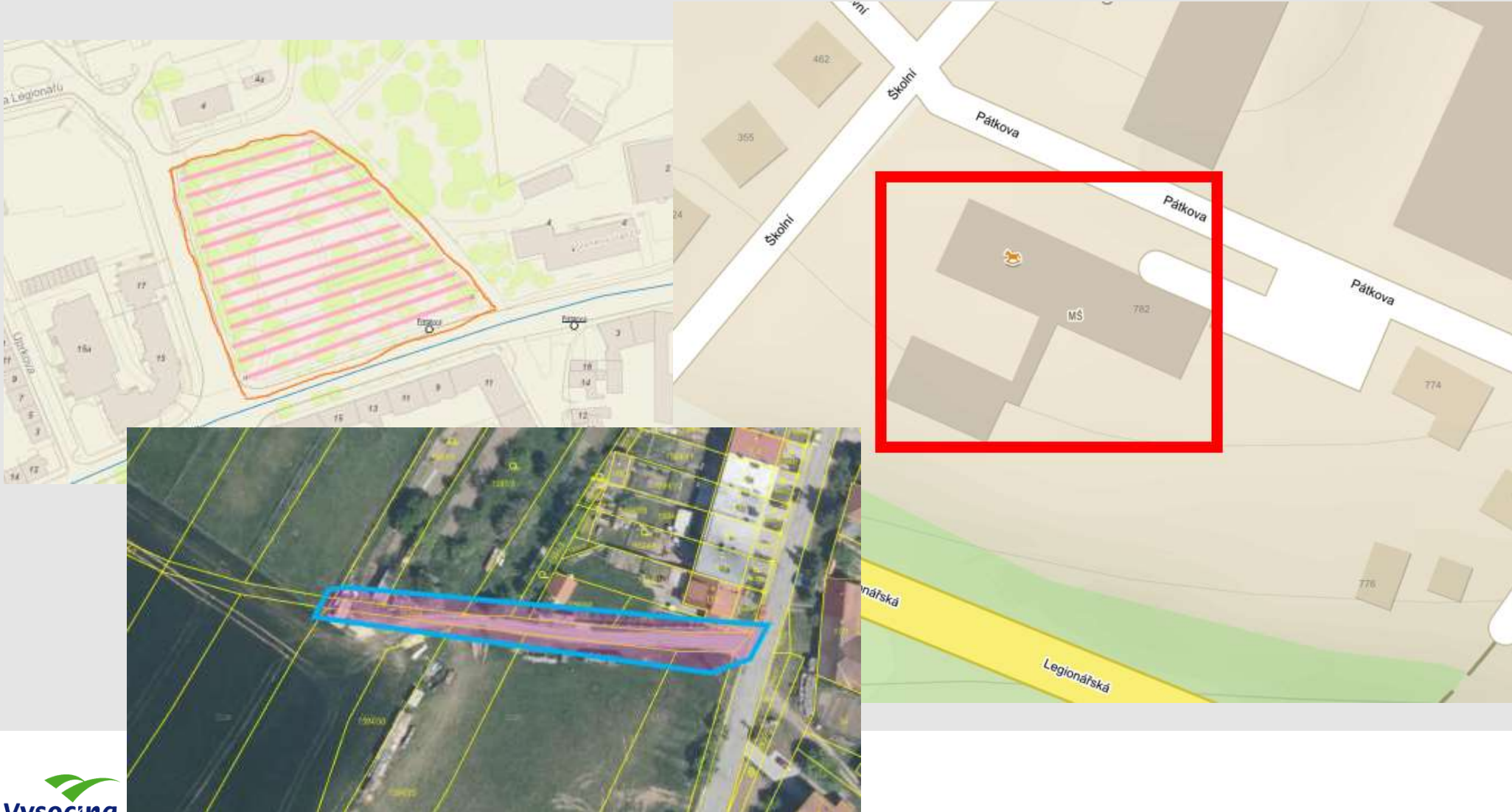

Nejčastější typy příloh k žádosti

Kopie příslušného povolení k realizaci stavby včetně dokladu o nabytí právní moci;
Příp. souhlas k ohlášení, popř. čestné prohlášení, že povolení/ohlášení není třeba

Městský úřad Humpolec
Odbor dopravy a silničního hospodářství
Horní náměstí 300, 396 22 Humpolec

č.j. MUHU/42381/2019/Jt s.z. ODSH/26668/2018
úředně oprávněná osoba: Ing. Tomáš Janák

V Humpolci 24.10.2019
Toto rozhodnutí nabylo právní moci
dne 16.11.2019
Humpolci dne 1.12.2019

V E Ř E J N Á V Y H L Á Š K A
ROZHODNUTÍ
-5-
V ý r o k

Městský úřad Humpolec, odbor dopravy a SH jako příslušný speciální stavební úřad podle § 16 a § 40 odst. 4 písm. a) zákona č. 13/1997 Sb., o pozemních komunikacích, ve znění pozdějších předpisů (dále jen „zákon o PK“) ve věcech silnic II. a III. třídy, místních komunikací a veřejně přístupných účelových komunikací a § 15 odst. 1 písm. c) zákona č. 183/2006 Sb., o územním plánování a stavebním řádu, ve znění pozdějších předpisů (dále jen „stavební zákon“) přezkoumal žádost o stavební povolení dle § 109 až § 114, kterou dne 18.10.2018 podal:

Kraj Vysočina, Žižkova 1882/57, Jihlava, IČ: 70890749 zastoupený společností HBH Projekt spol. s.r.o., Kabátníkova 5, Brno, IČ: 44961944
(dále jen „stavebník“)

a na základě tohoto přezkoumání vydává dle § 115 stavebního zákona

stavební povolení

pro stavbu

„II/347 Čejov – průtah“

SO 101 Silnice II/347 Čejov – průtah;
SO 103 Úprava napojení místní komunikace v km 0,210 v Čejově;
SO 104 Úprava napojení místní komunikace v km 0,322 v Čejově;
SO 151 Chodník pro obec Čejov;
SO 171 Dopravní značení trvalé pro Kraj Vysočina;
SO 172 Dopravní značení přechodné

(dále jen „stavba“) na pozemcích:

parc. č. -26; -161; -171; -208; 23/1; 150/1; 1139/2; 1141; 1144/2; 1144/11; 1634/10; 1634/11; 1634/14; 1634/57; 1634/58; 1634/71; 1634/72; 1634/106; 1643; 1658; 1666/39; 1677/1 v k.ú. Čejov.

MĚSTSKÝ ÚŘAD PACOV
ODBOR VÝSTAVBY, ŽIVOTNÍHO PROSTŘEDÍ A PAMÁTKOVÉ PĚČE
NÁMĚSTÍ SVOBODY 1, 395 01 PACOV
tel. 565455111, IDDS: xbtbhem, e-mail: stavurad@mestopacov.cz

Č.j. MP/07495/2022/Výst/KI
Spis.zn.: Výst./07494/2022/KI
Oprávněná úřední osoba: Klimešová Irena, tel. 565 455 126

Pacov, dne 24.6.2022

Dle rozdělovníku

ÚZEMNÍ SOUHLAS

Městský úřad Pacov, odbor výstavby, životního prostředí a památkové péče, jako stavební úřad příslušný podle § 13 odst. 1 písm. c) zákona č. 183/2006 Sb., o územním plánování a stavebním řádu (stavební zákon), ve znění pozdějších předpisů (dále jen "stavební zákon") místně příslušný podle § 11 odst. 1 písm. b) zák. č. 500/2004 Sb., správní řád v platném znění (dále jen správní řád) posoudil podle § 96 odst. 1, 2 a 4 stavebního zákona záměr umístění stavby, který dne 24.6.2022 oznámila **Obec Časlavsko, IČO 00247952, Časlavsko č.p. 21, 395 01 Časlavsko**, kterou zastupuje starosta obce p. Zdeněk Moravec (dále jen "oznamovatel"),

a na základě tohoto posouzení podle § 96 odst. 4 stavebního zákona a § 15a vyhlášky č. 503/2006 Sb., o podrobnější úpravě územního rozhodování, územního opatření a stavebního řádu

vydává územní souhlas

s umístěním stavby

OBEC ČASLAVSKO - KONTEJNEROVÉ STÁNÍ

(dále jen "stavba") na pozemku st. p. 161 (zastavěná plocha a nádvoří) v katastrálním území Časlavsko, parc. č. 632/4 (ostatní p

Čestné prohlášení

Obnova turistického mobiliáře

Obec Kralice nad Oslavou prohlašuje, že akce s názvem:

Obnova turistického mobiliáře

nevžaduje povolení k realizaci stavby dle zákona č. 183/2006 Sb., o územním plánování a stavebním řádu (stavební zákon), ve znění pozdějších předpisů nebo dle zákona č. 254/2001 Sb., o vodách (vodní zákon).

Poučení:
Územní souhlas se dě vlastníkoví pozemku i věcné právo k soused

Záměr splňuje všechny

Datum, razítko a podpis starosty obce: 21. 6. 2022 Ing. Emil Dračka, MBA

OBEC KRALICE NAD OSLAVOU
KRALICE NAD OSLAVOU
Jiráskova 78, PSČ: 675 73

Nejčastější typy příloh k žádosti

Podrobný položkový rozpočet projektu (optimálně cenová nabídka od dodavatele); částky by měly odpovídat rozpočtu projektu v žádosti

Předpokládané (skutečné) náklady související s předloženou akcí	Plánovaný rozpočet
1. Náklady na honoráře a odměny Rozhodčích, sčítatelů, komisařů, zdravotníka, moderátora, fotografa a zvukaře	12000
2. Náklady na stravování rozhodčích, sčítatelů, komisařů, zdravotníka, moderátora, fotografa, zvukaře a pořadatelů	15000
3. Náklady na pronájem prostor	10000
4. Grafické služby a tisky	15000
5. Náklady na propagaci a reklamní předměty akce	10000
6. Náklady na materiál a zajištění akce (kancelářské potřeby, úprava prostor,...)	5000
7. Poháry, medaile, sladké odměny 15.000, 35.000, 10.000,-	60000
8. Cestovní náklady žadatele	3000
CELKEM NÁKLADY AKCE	130.000,- Kč

Ekosvětlo s.r.o.		NABÍDKA č. 21NA002				
Dodavatel:	Ekosvětlo s.r.o. Řípov 7 674 01 Třebíč IČ: 29003903 DIČ: CZ29003903	Odbíratel:	IČ: 00290386 DIČ:			
		Obec Rudíkov Rudíkov 2 675 05 Rudíkov				
Nabídka č.:	21NA002	Tel:				
Datum zápisu:	07.01.2021	Konečný příjemce:				
Platno do:	15.02.2021					
Nabídka (multifunkční hřiště), záruka 5 let:						
Označení dodávky	Množství	J.cena	Sleva	Cena %DPH	DPH	Kč Celkem
SYL SVÍTILO LED SYLVEO 30000LM WIDE 4000K	8	13 161,00		105 288,00 21%	22 110,48	127 398,48
STOŽÁR JBUD 9 T. SILNIČNÍ BEZPATIC., 159/133/114MM, 74R 71NEK	6	10 950,00		65 700,00 21%	13 797,00	79 497,00

Podrobný popis nákladů:	Částka:
Doprava na závody	27.000,-
Nájemné bazénu a tělocvičny pro trénink a závody	40.000,-
CELKEM	67.000,-

Nejčastější typy příloh k žádosti

Stručný popis naplnění specifických kritérií (jen u programů s výběrem projektů v ŘV)

- nebodujte se
- nepopisujte základní kritéria

a) aktivita žadatele při realizaci výstavby a údržby

Realizace výstavby a technického zhodnocení sportoviště bude provedena výhradně brigádnickou činností s výjimkou odborných prací, které zahrnuje elektrické zapojení do jističové skříně, kde je nutné zapojení osobou s patřičnou kvalifikací vyhlášky 50/78 Sb. pro elektrotechniky. Vztyčení sloupů osvětlení, fixace na chemické kotvy, roztahání kabeláže a montáž reflektorů bude provedena brigádně členy spolku FK Rudíkov a dobrovolníky z řad volejbalistů a florbalistů., kteří hřiště aktivně využívají.

b) využitelnost sportoviště pro organizovaný a rekreační sport

Využitelnost sportoviště je od roku 2016 kdy proběhlo otevření hřiště bez jakéhokoliv omezení pro širokou sportovní veřejnost. Hřiště není ani uzamčeno. Rezervaci plochy si může kdokoli provést na webových stránkách obce Rudíkov v sekci „Rezervace budov a hřiště“

c) časová přístupnost sportoviště

Sportoviště je již od roku 2016 otevřené nepřetržitě a využitelné pro omezení.

d) užitečnost a potřebnost projektu

Projekt je vysoce potřebný a reflektuje poptávku v místě jeho realizace. Projekt je vysoce potřebný a reflektuje poptávku v místě jeho realizace. Projekt je vysoce potřebný a reflektuje poptávku v místě jeho realizace.

Specifická kritéria:

- velikost obce, ve které je škola umístěna je 706 obyvatel
- přidělení dotace v rámci GP Naše škola 2018 a 2019 dotace byla přidělena
- udělení výjimky Krajské hygienické stanice Kraje Vysočina (dále jen „KHS“), nebo nedostatků v rámci kontrolního zjištění KHS, které souvisí s realizovaným projektem *Základní škola je provozována s vystaveným protokolem o kontrolním zjištění KHS s výčtem nedostatků, viz přiložený protokol z KHS.*
- charakter realizovaného projektu - celková rekonstrukce dotčených prostor
- umístění žáka se speciálními vzdělávacími potřebami v ZŠ - počet žáků se speciálními vzdělávacími potřebami je menší než 5 % všech žáků v ZŠ
- organizace základní školy – základní škola je plně organizovaná (tj. devítiletá)
- úroveň zpracování žádosti – žádost šla až do detailu projektu a detailního RTS rozpočtu

Stručný popis naplnění specifických kritérií:

- aktivní zapojení účastníků – Účastníci soutěže se navzájem podporují, fandí a vytvářejí nádhernou atmosféru sobotního dne. Veškeré aktivity jsou založeny na aktivitách dětí a mládeže v rámci pohybu a podpory kamarádů. Atmosféra v bystřickém kulturním domě je nadstandardně mladá, usměvavá, plná aktivity a radosti z pohybu.
- užitečnost a potřebnost projektu – Mikroregion bystřicko má velké množství dětí a mládeže, kteří se ve svém volném čase baví tancem různého žánru. Uvedená akce umožní závodníkům a jejich trenérům zhodnotit svoji činnost a porovnat se s jinými týmy v Kraji Vysočina i mimo něj. Vzhledem ke kvalitám a originalitě se uvedená akce stala tradiční (příprava již desátého ročníku).
- prvek dobrovolnosti a rozvoje občanské společnosti – Bystřický kostičas získává velkou popularitu mezi trenéry i vlastními soutěžícími. Vzhledem k náročnosti celé soutěže, která probíhá po celý den a v různých prostorách kulturního domu se pohybuje téměř tisíc soutěžících, je zapotřebí velké množství dalších příznivců organizace, kteří jsou

Nejčastější typy příloh k žádosti

Úplný výpis údajů z evidence skutečných majitelů dle zákona č.37/2021 Sb.

Nedokládají:

- města a obce; dobrovolné svazky obcí
- příspěvkové organizace; školské právnické osoby zřízené státem, ÚSC, nebo DSO
- veřejné výzkumné instituce; obecně prospěšné společnosti a ústavy, jejichž zakladatelem je ČR nebo ÚSC
- právnické osoby, ve kterých mají veškeré podíly na hlasovacích právech ČR nebo ÚSC
- právnické osoby zřízené zákonem nebo mezinárodní smlouvou

Lze získat před DS žadatele nebo přes krajský soud (zpoplatněný výpis; čekací lhůty).

POZOR na webu lze získat z veřejné části jen částečný výpis (**nelze použít**)

Tento výpis elektronicky podepsal "ČR - Krajský soud v Brně" dne 14.11.2022 v 13:28:56. EPVId:1xo3UfmcikyuzXGHjbrQFFQ

Úplný výpis
z evidence skutečných majitelů vedené
Krajským soudem v Brně
oddíl B, vložka 2188

Spisová značka:	B 2188 vedená u Krajského soudu v Brně
Název:	AGRO SÁZAVA, a.s.
Identifikační číslo:	253 28 328
Skuteční majitelé:	
Skutečný majitel:	Ing. FRANTIŠEK LUKEŠ, dat. nar. 6. kv Státní příslušnost: Česká republika Adresa místa pobytu: č.p. 133, 592 11 s
Povaha postavení skutečného majitele:	Přímý skutečný majitel; Náhradní skuteč Sb.

Tento výpis elektronicky podepsal "ČR - Krajský soud v Brně" dne 11.11.2022 v 07:51:45. EPVId:0WCSBiretg5LoeXZWW+KnQ

Výpis platných údajů
z evidence skutečných majitelů vedené
Krajským soudem v Brně
oddíl B, vložka 2188
Krajského soudu v Brně
a.s.

ROVÁ, dat. nar. 24. června 1967, č.č.
Česká republika
ytu: Kainarova 5050/72, 586 01 Jihlava

í skutečného majitele:
tajitel; Náhradní skutečný majitel podle § 5 zákona č. 37/2021

Tento výpis elektronicky podepsal "ČR - Krajský soud v Brně" dne 13.12.2022 v 09:41:25. EPVId:LDw4IAZWHtByGbEXh9tOMg

Částečný výpis platných údajů
z evidence skutečných majitelů vedené
Krajským soudem v Brně
oddíl B, vložka 2188

Spisová značka:	B 2188 vedená u Krajského soudu v Brně
Název:	AGRO SÁZAVA, a.s.
Identifikační číslo:	253 28 328
Skuteční majitelé:	
Skutečný majitel:	Ing. EVA BUKÁČKOVÁ, dat. nar. 24.06.1967 Státní příslušnost: Česká republika Adresa místa pobytu: Kainarova 5050/72, 586 01 Jihlava
Povaha postavení skutečného majitele:	Přímý skutečný majitel; Náhradní skutečný majitel podle § 5 zákona č. 37/2021

 **Návody pro žadatele**

Návody pro žadatele [ZDE](#).

Možné způsoby podání žádosti

Osobně na podatelnu krajského úřadu – papírové podání

Poštou – papírové podání (lze dát v poslední den lhůty na poštu);

adresa kraje: Žižkova 1882/57, 586 01 Jihlava

Datovou schránkou – elektronické podání

Dokumenty, které jsou výzvou požadovány v originále či úředně ověřené kopii **nemusí být el. podepsány (jde např. o žádost o poskytnutí dotace nebo formulář k. 250/2000 Sb.)** Pokud však dokument obsahuje obraz podpisu žadatele (došlo-li např. k fyzickému podpisu a naskenování), musí žadatel u tohoto dokumentu provést autorizovanou konverzi.

E-mailem – elektronické podání (elektronicky podepsat žádost)

Doplňování žádostí (příp. závěrečných vyúčtování)

Doplňování chybějících příloh u žádosti – do 7 kalendářních dnů

Garant programu pošle na e-mail kontaktní osoby projektu výzvu k doplnění. Lhůta se počítá od následujícího dne včetně všech nepracovních dnů. Ve lhůtě musí být na KrÚ, nestačí že dá žadatel na poštu.

Pokud nebude žádost i přesto doplněna, je vyřazena z hlediska admin. nesouladu.

Na doplněnou žádost se díváme jako bezvadnou, není penalizována strháváním bodů u některých kritérií

Doplňování chybějících příloh u závěrečné zprávy – do 14 kalendářních dnů

Nejčastější neopravitelné chyby v žádosti

Opravitelné:

Chybějí doklady nutné k posouzení žádosti (e-mailová výzva k doplnění – 7 dnů)

Neopravitelné:

Nepodepsaná žádost statutárem žadatele

Požadovaná dotace není v povoleném rozmezí MIN-MAX

Nesplněn minimální podíl příjemce

Žádost obsahuje neuznatelné náklady uvedené ve Výzvě

Žádost podána mimo termín

V případě kombinace neopravitelné a opravitelné chyby není žadatel vyzýván k nápravě !

Žadatel si chybu může uvědomit sám (pak třeba stáhnout původní žádost a podat ve lhůtě novou)

Vyhodnocení programů - 3 možné způsoby

Nejprve **zhodnocení administrativního souladu** a splnění kritérií přijatelnosti (v pravomoci garanta programu)

pak varianty:

- 1) výběr na základě kritérií (základní a specifická); bodování ŘV
- 2) peníze pro všechny žadatele
- 3) časový výběr (dle data doručení žádosti)

Finální rozhodnutí v orgánu kraje (RK/ZK)

Uzavření smlouvy o poskytnutí dotace - pozor na termín zahájení realizace projektu – liší se program od programu – realizace/uznatelnost nákladů od data podpisu smlouvy nebo jiné datum (často od 1.1.)

Změna hodnocení základních kritérií

- nově nedochází k vyřazení žádosti z dalšího hodnocení, pokud nula u některého z kritérií
- ve výzvě vždy uveden rozpis bodování (za co, kolik bodů)

a) Odůvodnění projektu (**bodové rozpětí 0-2**)

Bude posuzováno, zda je v žádosti dostatečně popsáno jaký problém projekt řeší, zda ho lze tímto způsobem alespoň částečně eliminovat - viz bod 2 žádosti

- 0 bodů – nelze nalézt v žádosti, není dostatečně popsáno, odůvodněno
- 1 bod – popsáno jen částečně, s výhradami
- 2 body – dostatečně popsáno, odůvodněno

b) Vhodnost a proveditelnost aktivit projektu (**bodové rozpětí 0-2**)

Bude posuzováno, zda je z projektu dostatečně jasné, co chce žadatel konkrétně dělat a v jakém rozsahu; dále zda jsou navržené aktivity nezbytné pro realizaci projektu a zda jsou vhodné pro dosažení plánovaných cílů projektu - viz bod 3 žádosti

- 0 bodů – nelze nalézt v žádosti, nejasné aktivity a jejich rozsah
- 1 bod – popsáno jen částečně, s výhradami
- 2 body – dostatečně popsáno, odůvodněno

c) Přínos projektu pro cílové skupiny (**bodové rozpětí 0-2**)

Bude posuzováno, zda jsou cílové skupiny zřetelně a kompletně definovány; zda má pro jejich činnost projekt skutečný přínos a jak velký - viz bod 4 žádosti

- 0 bodů – nelze nalézt v žádosti, není dostatečně popsáno, bez uvedení přínosu
- 1 bod – popsáno jen částečně, s výhradami, ne zcela jasný přínos
- 2 body – dostatečně popsáno, včetně konkrétního přínosu

Výsledky vyvěšeny na webu do 30 dnů od rozhodnutí orgánu kraje (většinou dříve v řádu jednotek dnů)

Úspěšným žadatelům zasílána informace o rozhodnutí spolu se smlouvou o poskytnutí dotace

Neúspěšným žadatelům pak e-mail na kontaktní osobu s odůvodněním nepřidělení dotace (konkrétní typ admin. nesouladu; malý počet bodů apod.)

Na podpis smlouvy je 30 dnů; pokud příjemce nepožádá o prodloužení termínu návrh smlouvy zaniká (stačí informovat garanta e-mailem)

Závěrečná zpráva a finanční vypořádání dotace - formulář



ZÁVĚREČNÁ ZPRÁVA A FINANČNÍ VYPOŘÁDÁNÍ DOTACE

Tisk závěrečné zprávy		
Evidenční číslo projektu (dle smlouvy o poskytnutí dotace)		
Název programu		
Název projektu		
Příjemce dotace		
Popis realizace projektu (popište, jak byl podpořený projekt zrealizován, kým, co vzniklo, co proběhlo v rámci projektu; jaké jsou základní parametry projektu)		
Skutečný začátek a konec realizace projektu		
Smluvně stanovené náklady na projekt (dle smlouvy o poskytnutí dotace)	Kč	%
Výše dotace z Fondu Vysočiny	0	NaN
Podíl příjemce dotace	0	NaN
Celkové rozpočtové náklady projektu	0	100
Skutečně vynaložené náklady na projekt	Kč	%
Výše dotace z Fondu Vysočiny	0	NaN
- z toho investiční dotace	0	NaN
- z toho neinvestiční dotace	0	NaN
Podíl příjemce dotace	0	NaN
- z toho investiční spoluúčast	0	NaN
- z toho neinvestiční spoluúčast	0	NaN
Celkové skutečné náklady projektu	0	100

U příjemců dotace, kteří mohou uplatnit odpočet DPH na vstupu, se náklady uvádějí bez DPH. Ostatní příjemci dotace uvádějí náklady včetně DPH.

Plátcovství DPH u příjemce dotace (zakřížkujte vhodnou variantu)	
příjemce dotace je plátcem DPH a u zdanitelných plnění přijatých v souvislosti s financováním daného projektu nemá nárok na odpočet daně z přidané hodnoty	<input type="checkbox"/>
příjemce dotace je plátcem DPH a u zdanitelných plnění přijatých v souvislosti s financováním daného projektu má nárok na odpočet daně z přidané hodnoty	<input type="checkbox"/>
příjemce dotace není plátcem DPH	<input type="checkbox"/>

Uveďte konkrétní identifikátor, kterým bylo (v souladu se Smlouvou o poskytnutí dotace) zajištěno oddělené sledování celkových nákladů projektu. Např. ORG 1, UZ 3, Středisko 5, Činnost – nákup bagru, SU AU 420 100, u peněžního deníku označení ID projektu v textu...

Nevyplňují fyzické osoby nepodnikající.

Typ používaného účetnictví příjemcem dotace (zakřížkujte vhodnou variantu)	
Účetnictví v plném nebo zjednodušeném rozsahu (podvojnými zápisy)	<input type="checkbox"/>
Daňová evidence	<input type="checkbox"/>
Jednoduché účetnictví	<input type="checkbox"/>
Uplatňování výdajů procentem z příjmů	<input type="checkbox"/>

Nevyplňují fyzické osoby nepodnikající.

Zkontrolujte si, zda jste k vyučování předložili všechny doklady uvedené ve smlouvě o poskytnutí dotace v Čl. 8 odst f) – jedná se např. o kopie účetních dokladů, fodokumentace apod.

Vyučování zpracoval (jméno, tel., e-mail)	
--	--

V _____

dne _____

Závěrečná zpráva a finanční vypořádání dotace - přílohy

doklady prokazující výši celkových nákladů akce (kopie faktur, paragonů, účtenek apod.) – vše označit „spolufinancováno z Fondu Vysočiny ID FV02825.0322“ (příklad ID; každý projekt jiné ID); ID musí být na originále a z toho pak kopie !!!

z předmětu faktury by mělo být jasné o co jde (objevují se faktury bez předmětu nebo s odkazem na smlouvu o dílo apod., pak je třeba je také doložit)

FAKTURA - danový doklad

 Žďárská 4, 582 63 Ždírec nad Doubravou Tel.: 724 575 095 E-mail: klempirstvi.kertis@email.cz	Císlo dokladu 21 2022
Odběratel 	IČO: 00248371 DIČ:
Datum vystavení: 25.10.2022 Datum uskutečnění zdanitelného plnění: 25.10.2022 Datum splatnosti: 5.11.2022	Forma úhrady Převodem
Fakturuji Vám provedené klempířské a pokrývačské práce včetně dodávky materiálu na akci: „Toska p. č. st. 184 v k. ú. Kámen u Pacova“ 312 142,50	
<i>SPOLUFINANCOVÁNO Z FONDU VYSOČINY FV02825.0322</i>	
Celkem bez DPH	Kč 312 142,50
Sazba DPH % 21	Kč 65 549,92
Celkem s DPH	Kč 377 692,42
Celkem k úhradě	Kč 377 692,42
Cástečná úhrada provedená 8.6.2022 K úhradě zbývá	Kč -140 000,00 Kč 237 692,42 KLEMPÍRSTVÍ KERTIS

doklady o jejich úhradě

kopie výpisů z účtu – stačí i z el. bankovníctví
nebo kopie oznámení o provedení příkazu k úhradě
příp. výdajové pokladní doklady (pokud placeno v hotovosti)

Na výpisu z účtu by měl být vidět majitel účtu !

Pokud přenesená daňová povinnost – přiznání k DPH (měsíční nebo čtvrtletní) + kontrolní hlášení; odvod DPH musí proběhnout v termínu realizace

Pokud mzdy/platy – pracovní smlouva, platový výměr (mzdový list), doklad o úhradě, doklad o úhradě odvodů (zdravotní + sociální + daň)

Dohoda o PP – dohoda, doklad o vyplacení, doklad o odvodu daně a sociálního a zdravotního pojištění

Závěrečná zpráva a finanční vypořádání dotace - přílohy

kopie záznamů prokazující zaúčtování a oddělené sledování celkových nákladů

nejčastěji pomocí ORG, ÚZ, ORJ (záleží na žadateli),
obce – ideálně opisem účetního deníku s nastaveným účetním obdobím a filtrem, dle kterého bylo odděleno

Obec Jablůňov, IČO 00842460 KE04 1.9.1 GR

ORG 5212 v roce 2021
Filtr: Účetní období je v intervalu 1.2021 až 12.2021 a Org1 rovná se 5212

Číslo dokladu	Datum UUP	Účetní období		Par	Pol	UZ	ZJ	Nst	r	Zd	Org1	MD	Dal	Poznámka
		SU	AU											
KB/21-010-00094	9. 8. 2021	8.2021	345 0100								5212	40 000,00	0,00	Finanční dar - prodejna
KB/21-010-00094	9. 8. 2021	8.2021	231 0010	3639	5212						5212	0,00	25 000,00	Finanční dar - prodejna
KB/21-010-00094	9. 8. 2021	8.2021	231 0010	3639	5212						5212	0,00	15 000,00	Finanční dar - prodejna
21-061-00012	9. 8. 2021	8.2021	572 0300								5212	40 000,00	0,00	Finanční dar - prodejna
21-061-00012	9. 8. 2021	8.2021	345 0100								5212	0,00	40 000,00	Finanční dar - prodejna
21-007-00022	26. 8. 2021	8.2021	348 0000								5212	25 000,00	0,00	Závěrečná zpráva - Venkovské služby 2021
21-007-00022	26. 8. 2021	8.2021	672 0300								5212	0,00	25 000,00	Závěrečná zpráva - Venkovské služby 2021
											105 000,00	105 000,00		

není třeba oddělovat v účetnictví příjem dotace

doložení se liší dle typu účetního programu a typu vedeného účetnictví

fotodokumentace zrealizované akce a požadované publicity

konkrétní podmínky publicity stanovuje smlouva o poskytnutí dotace (odlišná dle typu projektu)

jednotná publicita se vzkazem „Podpořil Kraj Vysočina“.

samolepky rozesílány spolu se smlouvou.

podklady pro publicitu jsou dostupné zde:

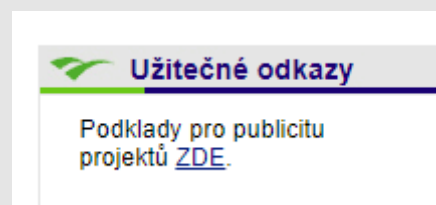

PODPOŘIL KRAJ VYSOČINA



„Sponzorský vzkaz – PODPOŘIL KRAJ VYSOČINA“ je určen zejména úspěšným příjemcům dotací z Kraje Vysočina a také všem, kteří se při své činnosti zabývají administrací účelových veřejných podpor z rozpočtu Kraje Vysočina. Příjemce podpory Kraje Vysočina je dle smlouvy o poskytnutí dotace povinen prezentovat Kraj Vysočina v rozsahu specifikovaném ve smlouvě.

-  [Grafický manuál značky „Sponzorský vzkaz – PODPOŘIL KRAJ VYSOČINA“](#) [PDF, 1,6 MB] (10.12.2020)
Grafický manuál definuje značku „Sponzorský vzkaz – PODPOŘIL KRAJ VYSOČINA“ a slouží jako zdroj informací jednoznačně vymezující způsob jejího užívání.
-  [PROJEKT byl podpořen](#) [DOCX, 2,4 MB] (10.12.2020)
-  [„Sponzorský vzkaz – PODPOŘIL KRAJ VYSOČINA“ Datové podklady](#) [ZIP, 2 MB] (24.1.2011)
Datové podklady jsou připraveny v následujících formátech: vektorová data: Adobe Illustrator (soubory *.ai – verze 3 a 10) Adobe Illustrator (soubory *.eps – verze 10) Corel (*.cdr) verze 9 Adobe PDF (*.pdf) bitmapová data: Adobe Photoshop (*.jpg a *.png) Vektorová data pro Illustrator, Corel a Acrobat jsou vytvořena v barevnosti PANTONE i CMYK.
-  [Popis přílohy grafických podkladů](#) [PDF, 491 kB] (10.12.2020)
 - [Banner "Podpořil Kraj Vysočina"](#)

POVINNÁ PUBLICITA PROJEKTU

pro případy, kdy u investičních projektů nelze nebo není vhodné umístit v
na místě realizace projektu
nebo pro „dlouhodobé měkké provozní projekty“



PROJEKT

BYL PODPOŘEN Z PROGRAMU

.....

VE VÝŠI| Kč

PUBLICITA – příklady – TAKTO ANO



o výšce 40 mil. Kč.

Práce si vyžadují dopravní omezení

U letovtické zastávky budou pracovat v ulici J. A. Havlíčka od křižovatky s ulicí Hrdelická po křižovatku s ulicí Látkova. V tomto úseku musí zůstat až do 20. prosince počítat s úplnou uzavírkou. Průchod peších bude pořízen ležadlem omezením, autobusů MHD se uzavírka netýká.



Perknoští budou mít komfortnější

dodavatelka firma v polovině září. Na francouzské projekta místo příkalo dležiti od kraje Vysočina.



Ve druhé polovině září se otevře část opravované Kyjovské ulice

V druhé polovině září se otevře část opravované Kyjovské ulice. V druhé polovině září se otevře část opravované Kyjovské ulice. V druhé polovině září se otevře část opravované Kyjovské ulice.



Ulice Vrchlického prochází druhou etapou opravy

V druhé polovině září se otevře část opravované Kyjovské ulice. V druhé polovině září se otevře část opravované Kyjovské ulice.

PUBLICITA – příklady – **TAKTO NE**



Nutné dodržet **obsahové zaměření žádosti** (není uznatelné nic navíc o čem se nepíše v žádosti - nelze „schovat pod obecný název projektu“)

Pokud program umožňuje **nákup použitých strojů/techniky** (např. komunální technika nebo stroje do výroby) je nutné k vypořádání dotace doložit znalecký posudek, kdy uznatelné jsou jen náklady do výše uvedené v posudku)
Vlastní posudek bývá neuznatelným nákladem

Nemožný **souběh dotace** ze dvou programů kraje na stejný projekt.
Souběh s dotacemi z jiných zdrojů (státu, EU) – většinou možné.

Případně **změny projektu či termín realizace** – uzavírán dodatek ke smlouvě (běžné prodloužení doby realizace) - kontaktovat včas garanta - nejpozději před vypršením termínu pro realizaci

Co dělat pokud projekt byl levnější než se přepokládalo

ne vždy nižší náklady znamenají krácení dotace/vratku - až v případě pokud podíl žadatele poklesne pod. minimální podíl stanovený výzvou

Příklad u programu s 50 % financováním:

Celk. náklady 250 000 (100 %)

Dotace 100 000 (40,00 %)

VI. podíl 150 000 (60,00 %)

a) Skutečně vyúčtováno 230 000 Kč (stále min. podíl. 50 %)

Dotace zůstává ve výši 100 000 Kč

b) Skutečně vyúčtováno 180 000 Kč (méně jak min. podíl 50 %)

Dotace zkrácena na výši 90 000 Kč

Počítat s nezaokrouhlenými procenty !

Stanovuje pochybení, které nelze finančně vyčíslit s uvedením korekce dotace.

Příklady korekcí:

pozdní realizace projektu (max. do 60 dnů od lhůty) – 10 %

neoddělení sledování účetních nákladů projektu – 5 %

nesplnění vyžadované publicity – 20 %

pozdní doručení závěrečné zprávy (max. do 30 dnů od lhůty) – 15 %

Pro lepší identifikaci platby žadatel najde ve zprávě pro příjemce internetový odkaz:

02.07.2019 Příchozí úhrada	4050005211/6800	4122	+127 000.00
01.07.2019	VYSOCINA, FOND VYSO	0308	
WWW.FONDVYSOCINY.CZ/FV02714.0090		WWW.FONDVYSOCINY.CZ/FV02714.0090	
01.07.2019			

Může si pak zobrazit podrobnější údaje o jaký projekt jde:

Žádost programu FV02762.0042

Název programu: VENKOVSKÉ PRODEJNY 2020

Název projektu: Smíšené zboží Blížkov 2020

Název žadatele: Obec Blížkov

Rozpočet projektu: 288 711 Kč

Schválená dotace: 50 000 Kč

Vyplacená dotace: 50 000 Kč

Č. usnesení: 0472/05/2020/ZK

Abonentní systém

Abonentní systém

Jedná se o automatickou službu, prostřednictvím které jsou na základě registrace platné emailové adresy rozesílány informace o nových dotačních programech Kraje Vysočina. Níže vložte svoji e-mailovou adresu a vyberte, zda vás zajímají všechny dotační programy nebo jen programy pro určitý typ žadatele.

Email:	<input type="text"/>
Všechny programy:	<input type="checkbox"/>
Právník osoba - nestátní nezisková organizace (církvní organizace, nadace a nadační fond, o.p.s., zapsaný spolek, ústav, ...):	<input type="checkbox"/>
Právník osoba - obchodní společnost (a.s., s.r.o., v.o.s., státní podnik):	<input type="checkbox"/>
Právník osoba – obec:	<input type="checkbox"/>
Právník osoba - svazek obcí:	<input type="checkbox"/>
Právník osoba - ostatní:	<input type="checkbox"/>
Příspěvková organizace kraje:	<input type="checkbox"/>
Příspěvková organizace obce nebo státu:	<input type="checkbox"/>
Fyzická osoba - podnikající:	<input type="checkbox"/>
Fyzická osoba:	<input type="checkbox"/>
	<input type="button" value="Zaregistrovat"/>

Abonentní systém

Chcete dostávat informace o nových dotacích?
Přihlašte se [ZDE](#).

Dobrý den,
na základě Vaší registrace Vám zasláme informace o nově vyhlášených programech.

ID programu	Název programu	Typ programu	Finanční alokace	Datum zahájení sběru žádostí	Datum ukončení sběru žádostí	Detail
FV02789	PAMÁTKY 2021	Fond Vysočiny	10 500 000,- Kč	25.01.2021	15.02.2021	Detail
FV02790	CELOROČNÍ AKTIVITY HANDICAPOVANÝCH 2021	Fond Vysočiny	400 000,- Kč	01.02.2021	12.02.2021	Detail
FV02791	OBNOVA VENKOVA VYSOČINY 2021	Fond Vysočiny	70 000 000,- Kč	01.02.2021	25.06.2021	Detail
FV02792	SPORTUJEME A VOLNÝ ČAS 2021	Fond Vysočiny	3 500 000,- Kč	25.01.2021	05.02.2021	Detail
FV02793	PROVOZOVÁNÍ DOMÁCI HOSPICOVÉ PÉČE 2021	Fond Vysočiny	19 000 000,- Kč	25.01.2021	05.02.2021	Detail
FV02794	PODPORA ZAJIŠTĚNÍ STOMATOLOGICKÉ PÉČE 2021	Fond Vysočiny	1 500 000,- Kč	01.02.2021	31.10.2021	Detail
FV02795	KRAJSKÁ CENTRA TALENTOVANÉ MLÁDEŽE 2021	Fond Vysočiny	6 300 000,- Kč	01.02.2021	12.02.2021	Detail

Odkaz na dotační web kraje [zde](#)
Odstranění emailu vichr.s@kr-vysocina.cz z abonentního systému [zde](#)

Prodlužování projektů

U žádosti o prodloužení stačí uvést jen nové datum realizace (není nutné uvádět datum prodloužení ZZ, dáváme o 1 měsíc automaticky)

Datum prodloužení dávat ideálně konec kalendářního měsíce

Zvážit dostatečnou délku na prodloužení realizace

Ideální nechat si žádost o prodloužení neoficiálně odsouhlasit garantem (relevantnost odůvodnění + délka termínu prodloužení)

Omezení délky prodlužování projektů – max. 2 roky od původní lhůty stanovené smlouvou

**NEBOJTE SE SVOJE ŽÁDOSTI
KONZULTOVAT S GARANTEM PROGRAMU**



**OSOBNĚ/E-MAILEM
PŘEDEJDETE CHYBÁM**

Mgr. Dušan Vichr

Tel.: 564 602 541

e-mail: vichr.d@kr-vysocina.cz